



# CITTA' DI BAVENO

Provincia del Verbano Cusio Ossola

COPIA

## VERBALE DI DELIBERAZIONE DEL CONSIGLIO COMUNALE

N. 7

### OGGETTO :

MODIFICA REGOLAMENTO PER L'APPLICAZIONE DELL'IMPOSTA MUNICIPALE (IMU).

L'anno **duemilasedici**, addì **diciassette**, del mese di **marzo**, alle ore **21** e minuti **00**, nella sala delle adunanze consiliari, convocato con avvisi scritti e recapitati a norma di legge, si è riunito in sessione STRAORDINARIA ed in seduta PUBBLICA di PRIMA CONVOCAZIONE, il Consiglio Comunale

Sono presenti i Signori:

Cognome e Nome	Carica	Pr.	As.
MARIA ROSA GNOCCHI	SINDACO	P	
DANIELA MELFI	CONSIGLIERE	P	
EMANUELE VITALE	CONSIGLIERE		G
FABIO PARACCHINI	CONSIGLIERE	P	
MARIA CHIARA FRISARDI	CONSIGLIERE	P	
ALESSANDRO MONTI	CONSIGLIERE	P	
CINZIA BERNAREGGI	CONSIGLIERE	P	
FILIPPO FERRARI	CONSIGLIERE	P	
COLOMBO SILVIA	CONSIGLIERE	P	
CAMILLA CORDERO	CONSIGLIERE	P	
MARCO SABATELLA	CONSIGLIERE	P	
MARCO MARCHIONI	CONSIGLIERE	P	
MASSIMO TAMBURINI	CONSIGLIERE	P	
<b>Totale</b>		12	1

Assessore Esterno

Cognome e Nome	Carica	Pr.	As.
SIMONE TRAVAGLINI		X	
<b>Totale</b>		1	

Assiste all'adunanza il Segretario Comunale **DR.SSA GIULIA RAMPONE** il quale provvede alla redazione del presente verbale.

Essendo legale il numero degli intervenuti, la Signora **MARIA ROSA GNOCCHI** nella sua qualità di SINDACO assume la presidenza e dichiara aperta la seduta per la trattazione dell'oggetto suindicato.



## PROPOSTA DI DELIBERAZIONE DELL'ASSESSORE AL BILANCIO

Richiama la deliberazione del Consiglio Comunale n' 12 del 02.04.2014 con la quale è stato approvato il "Regolamento per l'applicazione dell'Imposta municipale propria" I.M.U. istituita dall'articolo 13 del Decreto Legge 6 dicembre 2011, n. 201, convertito, con modificazioni, dalla Legge 22 dicembre 2011, n. 214, e disciplinata dal citato articolo 13, oltreché dagli articoli 8 e 9 del Decreto Legislativo 14 marzo 2011, n. 23, dall' articolo 2 del Decreto Legge 31 agosto 2013 n. 102 convertito dalla Legge 28 ottobre 2013 n. 124, dall'articolo 1 della Legge 27 dicembre 2013 n. 147 e dall'art. 1 della Legge 28 dicembre 2015 n. 208.

Informa sull'opportunità di apportare al medesimo Regolamento alcune modifiche anche a seguito di variazione della base imponibile, in ordine all'applicazione dell'imposta, introdotte dalla Legge di stabilità 2016;

Elenca quindi le modifiche che di seguito si riportano:

### **Art. 1**

aggiunto la frase **"e dall'art.1 della Legge 28 dicembre 2015 n. 208"**

### **Art. 2**

eliminato le parole **"ed i terreni agricoli"** e aggiunto la frase **"I terreni agricoli sono esenti dall'IMU, ai sensi dell'art. 1 comma 13 della Legge 28 dicembre 2015 n. 208, in quanto il Comune di Baveno è compreso nell'elenco di cui alla circolare del Ministero dell'Economia e delle Finanze n. 9 del 14 giugno 1993.**

### **Art. 3**

eliminato lettera e) **"per "terreno agricolo" si intende il terreno adibito all'esercizio delle seguenti attività: coltivazione del fondo, silvicoltura, allevamento di animali e attività connesse.**

### **Art. 4**

eliminato le parole alla lettera a) **"e terreni a qualsiasi uso destinati"**.

### **Art. 6**

eliminati commi 4 e 5: **"4. Per i terreni agricoli e per i terreni non coltivati, purché non identificabili con quelli di cui al comma 5 del presente articolo, il valore è costituito da quello ottenuto applicando all'ammontare del reddito dominicale risultante in catasto, vigente al 1° gennaio dell'anno di imposizione, rivalutato del 25 per cento, ai sensi dell'articolo 3, comma 51, della Legge n. 662 del 1996, un moltiplicatore pari a 135.**

**5. Per i terreni agricoli, nonché per quelli non coltivati, posseduti e condotti dai coltivatori diretti e dagli imprenditori agricoli professionali, iscritti nella previdenza agricola, il moltiplicatore è pari a 75."**

I commi dal n. 6 al n. 12 vengono rinumerati con i n. dal 4 al 11.

### **Art. 6bis**

viene inserito art. 6bis **" ABITAZIONI CONCESSE IN COMODATO A PARENTI"**.

**1.La base imponibile è ridotta al 50% per le unità immobiliari, fatta eccezione per quelle classificate nelle categorie A/1-A/8 e A/9, concesse in comodato dal soggetto**

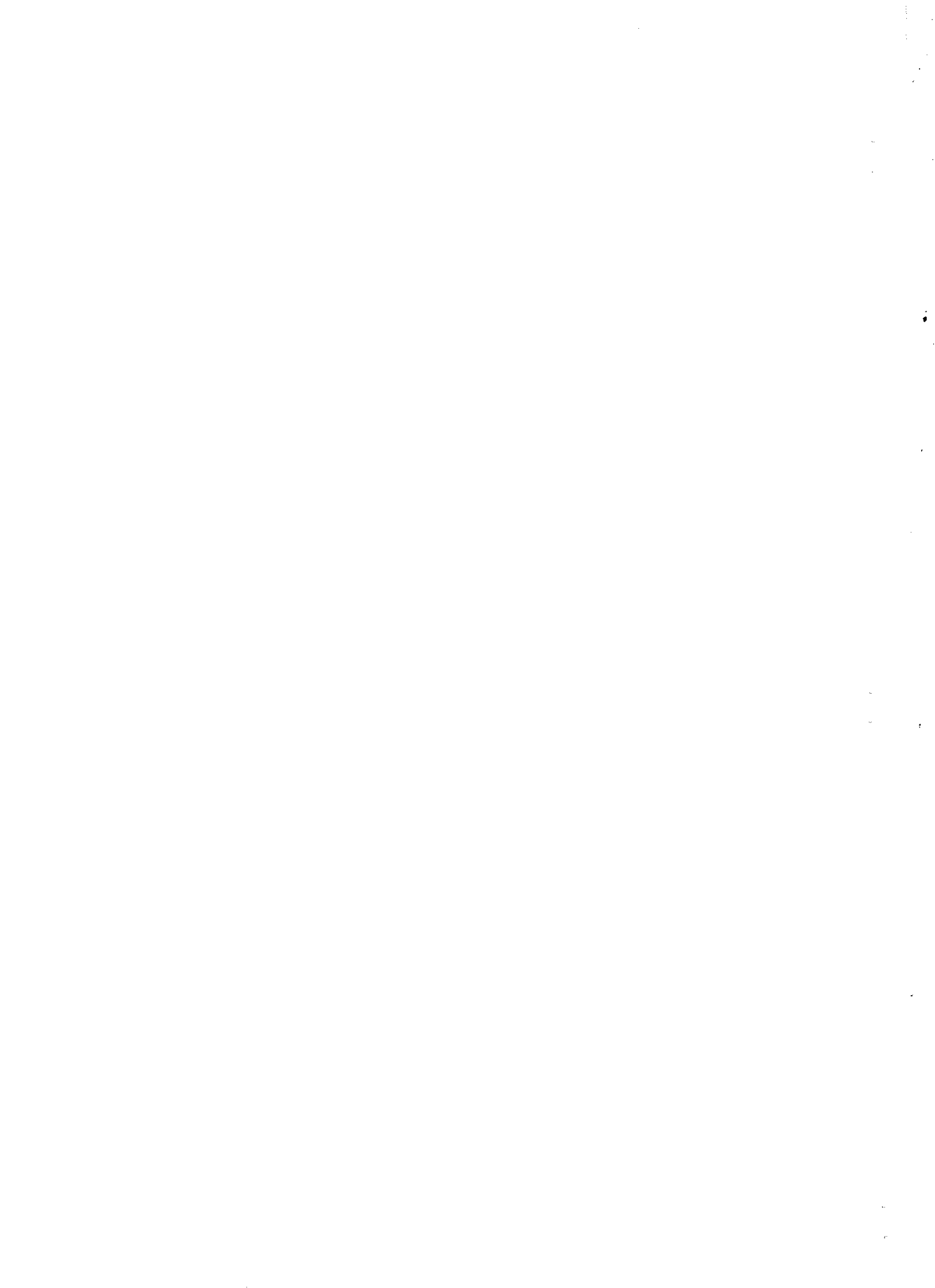

passivo ai parenti in linea retta di primo grado che le utilizzano come abitazione principale.

Il beneficio spetta a condizione che:

- il contratto di comodato sia registrato;
- il comodante possieda un solo immobile ad uso abitativo in Italia;
- il comodante risieda anagraficamente nonché dimori abitualmente nello stesso comune in cui è situato l'immobile concesso in comodato.

3. Il beneficio spetta altresì anche nel caso in cui il comodante oltre all'immobile concesso in comodato possieda nello stesso comune un altro immobile adibito a propria abitazione principale, ad eccezione delle abitazioni classificate nelle categorie A/1-A/8 e A/9.

4. Il soggetto passivo attesta i suddetti requisiti con la presentazione della dichiarazione IMU, così come previsto dall'articolo 9 comma 6 del D.Lgs. 14 marzo 2011 n.23.

#### **Art. 7**

Viene eliminato l'art. 7 "RIDUZIONE PER I TERRENI AGRICOLI".

L'art. 7 diventa "DETERMINAZIONE DELL'ALiquOTA E DELL'IMPOSTA e vengono aggiunti i commi 3 e 4:

"3. Il versamento della prima rata è eseguito sulla base dell'aliquota e delle detrazioni dei dodici mesi dell'anno precedente, mentre il versamento della seconda rata è eseguito, a saldo dell'imposta dovuta per l'intero anno, con eventuale conguaglio sulla prima rata versata, sulla base degli atti pubblicati nel predetto sito alla data del 14 ottobre di ciascun anno di imposta; in caso di mancata pubblicazione entro il termine del 28 ottobre, si applicano gli atti adottati per l'anno precedente.

4. Per gli immobili locati a canone concordato di cui alla legge 9 dicembre 1988 n. 431, l'imposta determinata applicando l'aliquota stabilita dal Comune è ridotta al 75%."

Art. 9 "DETRAZIONE ABITAZIONE PRINCIPALE" diventa art. 8.

Art. 10 "EQUIPARAZIONE ABITAZIONE PRINCIPALE" diventa art. 9

viene aggiunto la frase "In caso di più unità immobiliari, la predetta agevolazione può essere applicata ad una sola unità immobiliare."

viene eliminato il comma 3 "Il Comune considera altresì direttamente adibita ad abitazione principale l'unità immobiliare concessa in comodato dal soggetto passivo ai parenti in linea retta entro il primo grado che la utilizzano come abitazione principale; l'agevolazione opera limitatamente alla quota di rendita risultante in catasto non eccedente il valore di euro 500,00; in caso di più unità immobiliari, la predetta agevolazione può essere applicata ad una sola unità immobiliare.

Art. 11 "ESENZIONI" diventa art. 10.

Art. 12 "QUOTA RISERVATA ALLO STATO" diventa art. 11.

Art. 13 "VERSAMENTI" diventa art. 12.



**Art. 14 “DICHIARAZIONE” diventa art. 13.**

**Art. 15 “ACCERTAMENTO” diventa art. 14 al comma 7 viene aggiunta la frase “Ciascuna rata non può essere di importo inferiore ad Euro 150,00”.**

**Art. 16 “RISCOSSIONE COATTIVA” diventa art. 15.**

**Art. 17 “SANZIONI INTERESSI” diventa art. 16.**

**Art. 18 “RIMBORSO” diventa art. 17.**

#### **Art. 18**

**Viene aggiunto l'art. 18 CONTENZIOSO**

“1.In materia di contenzioso si applicano le disposizioni di cui al Decreto Legislativo 31 dicembre 1992, n. 546, e successive modificazioni.

2.Sono altresì applicati, secondo le modalità previste dallo specifico regolamento comunale, l'accertamento con adesione sulla base dei principi e dei criteri del Decreto Legislativo 19 giugno 1997, n. 218, e gli ulteriori istituti deflativi del contenzioso eventualmente previsti dalle specifiche norme.

3.Ai sensi dell'art. 17-bis del D.Lgs. 546/1992, come riformulato dall'art. 9 del D.Lgs. 156/2015, dal 1° gennaio 2016 il ricorso, per le controversie di valore non superiore a ventimila euro, produce anche gli effetti di un reclamo e può contenere una proposta di mediazione con rideterminazione dell'ammontare della pretesa.

#### **Art. 19**

viene aggiunto la frase “ **e dal 01.01.2016**”.

Visto che occorre provvedere all'approvazione di tale proposta, invita il Consiglio Comunale ad esprimersi in merito;

L'Assessore al Bilancio  
F.to (Simone Travaglini)

Sulla proposta di deliberazione di cui sopra esprime parere favorevole in ordine alla regolarità tecnica e di correttezza dell'azione amministrativa ai sensi dell'art. 49 e dell'art. 147 bis del T.U.E.L. approvato con D.Leg.vo 18.08.2000, n° 267, il Responsabile dei Servizi Finanziari che qui di seguito sottoscrive

IL RESP. SERV. FINANZIARI  
F.to Ivana CIGALOTTI

Sulla proposta di deliberazione di cui sopra, il Responsabile dei Servizi Finanziari esprime parere favorevole in ordine alla regolarità contabile ai sensi dell'art. 49 e dell'art. 147 bis del T.U.E.L.approvato con D.Leg.vo 18.08.2000, n° 267, che qui di seguito sottoscrive

IL RESP. SERV. FINANZIARI  
F.to Ivana CIGALOTTI





## **IL CONSIGLIO COMUNALE**

Udita l'illustrazione della proposta di cui sopra il Presidente dichiara aperta la discussione;

Uditi i seguenti interventi:

Marchioni: chiede alcuni chiarimenti in merito all'art. 6 bis.

Ritenuto inserire tutte le suddette modifiche al regolamento che corretto viene allegato al presente atto per farne parte integrante e sostanziale;

Dato atto che il presente regolamento come modificato entra in vigore il 01.01.2016 in quanto i regolamenti dei tributi e le rispettive tariffe, anche se approvati successivamente all'inizio dell'esercizio, purché entro il termine per l'approvazione del bilancio, hanno comunque effetto dal 1° gennaio dell'anno di riferimento;

Visto che il termine per l'approvazione del Bilancio di previsione 2016 è slittato al 30.04.2016;

Visto l'allegato parere dell'organo di revisione dell'ente, acquisito in ottemperanza all'articolo 239, comma 1, lettera b, numero 7, del D.Lgs. n. 267/2000;

Dato atto che sulla proposta di deliberazione relativa all'oggetto, ai sensi dell'art. 49 comma 1 e dell'art. 147 bis comma 1, del D.Leg.vo 267/2000, sono stati acquisiti i pareri favorevoli di regolarità tecnica e contabile del Responsabile del servizio competente;

Udite le dichiarazioni di voti che si riportano:

Il Consigliere di maggioranza Bernareggi esprime il voto favorevole del proprio gruppo;

Il Consigliere della minoranza Cordero esprime il voto favorevole del proprio gruppo;

Il Consigliere della minoranza Marchioni esprime il voto favorevole del proprio gruppo;

Con voti favorevoli n.12 resi in forma palese per alzata di mano dai Consiglieri presenti e votanti:

### **DELIBERA**

**1)** Di apportare al regolamento comunale per l'applicazione dell'imposta municipale propria le modifiche come riportate in premessa.

**2)** Di approvare il nuovo Regolamento come modificato che viene allegato al presente atto per formarne parte integrante e sostanziale.

**3)** Di dare atto che detto regolamento entra in vigore il 01.01.2016.

**4)** Di provvedere alla trasmissione del presente regolamento al Dipartimento delle Finanze in via telematica tramite la pubblicazione sul Portale del federalismo fiscale, entro il termine di cui all'art. 52 comma 2 del D.Leg.vo 446/97 e comunque entro il termine di 30 giorni dalla data di scadenza per l'approvazione del Bilancio.



## **IL CONSIGLIO COMUNALE**

Stante l'urgenza a provvedere in merito,

Con voti n. 12 favorevoli espressi per alzata di mano dai n.12 Consiglieri presenti e votanti:

### **DELIBERA**

Di dichiarare la presente deliberazione immediatamente esecutiva, ai sensi c. 4 art. 134 del D.Lgvo n.267/2000;



# COMUNE DI BAVENO

(Provincia del Verbano Cusio Ossola)

Approvato con Delibera del Consiglio Comunale n. 12 in data 02.04.2014

Modificato con deliberazione del Commissario Prefettizio con i poteri del Consiglio Comunale n' 4 in data 22.01.2015

Modificato con Delibera del Consiglio Comunale n. 7 in data 17.03.2016

**I.U.C.**

## REGOLAMENTO PER L'APPLICAZIONE DELL'IMPOSTA MUNICIPALE PROPRIA

## **INDICE**

- Art. 1 - OGGETTO DEL REGOLAMENTO, FINALITA' ED AMBITO DI APPLICAZIONE**
- Art. 2 - PRESUPPOSTO IMPOSITIVO**
- Art. 3 - DEFINIZIONI DI ABITAZIONE PRINCIPALE, FABBRICATI ED AREE FABBRICABILI**
- Art. 4 - SOGGETTI PASSIVI**
- Art. 5 - SOGGETTO ATTIVO**
- Art. 6 - BASE IMPONIBILE**
- Art. 6bis - ABITAZIONI CONCESSE IN COMODATO A PARENTI**
- Art. 7 - DETERMINAZIONE DELL'ALIQUOTA E DELL'IMPOSTA**
- Art. 8 - DETRAZIONE PER L'ABITAZIONE PRINCIPALE**
- Art. 9 - EQUIPARAZIONE ALL'ABITAZIONE PRINCIPALE**
- Art. 10- ESENZIONI**
- Art. 11 - QUOTA RISERVATA ALLO STATO**
- Art. 12 - VERSAMENTI**
- Art. 13 - DICHIARAZIONE**
- Art. 14 - ACCERTAMENTO**
- Art. 15 - RISCOSSIONE COATTIVA**
- Art. 16 - SANZIONI ED INTERESSI**
- Art. 17 - RIMBORSI**
- Art. 18 - CONTENZIOSO**
- Art. 19 - DISPOSIZIONI FINALI ED EFFICACIA**

## **Articolo 1**

### **OGGETTO DEL REGOLAMENTO, FINALITA' ED AMBITO DI APPLICAZIONE**

1. Il presente regolamento, adottato nell'ambito della potestà regolamentare prevista dall'articolo 52 del Decreto Legislativo 15 dicembre 1997, n. 446, disciplina l'applicazione nel Comune di Baveno dell'imposta municipale propria "sperimentale", d'ora in avanti denominata IMU, istituita dall'articolo 13 del Decreto Legge 6 dicembre 2011, n. 201, convertito, con modificazioni, dalla Legge 22 dicembre 2011, n. 214, e disciplinata dal citato articolo 13, oltreché dagli articoli 8 e 9 del Decreto Legislativo 14 marzo 2011, n. 23, dall'articolo 2 del Decreto Legge 31 agosto 2013 n. 102 convertito dalla Legge 28 ottobre 2013 n. 124, dall'articolo 1 della Legge 27 dicembre 2013 n. 147 e dall'art.1 della Legge 28 dicembre 2015 n. 208.
2. Il presente regolamento è emanato al fine di disciplinare l'applicazione dell'IMU nel Comune di Baveno, assicurandone la gestione secondo i criteri di efficienza, economicità, funzionalità e trasparenza.
3. Per quanto non previsto dal presente regolamento si applicano le disposizioni di legge vigenti.

## **Articolo 2**

### **PRESUPPOSTO IMPOSITIVO**

1. Presupposto dell'imposta è il possesso di beni immobili siti nel territorio del Comune, a qualsiasi uso destinati e di qualunque natura, compreso le aree edificabili, con esclusione dell'abitazione principale e delle pertinenze della stessa.  
I terreni agricoli sono esenti dall'IMU, ai sensi dell'art. 1 comma 13 della Legge 28 dicembre 2015 n. 208, in quanto il Comune di Baveno è compreso nell'elenco di cui alla circolare del Ministero dell'Economia e delle Finanze n. 9 del 14 giugno 1993.

## **Articolo 3**

### **DEFINIZIONE DI ABITAZIONE PRINCIPALE, FABBRICATI ED AREE FABBRICABILI**

1. Ai fini dell'imposta di cui all'articolo 1 del presente regolamento:
  - a) per "abitazione principale" si intende l'immobile iscritto o iscrivibile nel catasto edilizio urbano come unica unità immobiliare, nel quale il possessore e il suo nucleo familiare dimorano abitualmente e risiedono anagraficamente. Nel caso in cui i componenti del nucleo familiare abbiano stabilito la dimora abituale e la residenza anagrafica in immobili diversi situati nel territorio comunale, le agevolazioni di cui al presente regolamento previste per l'abitazione principale e per le sue relative pertinenze in relazione al nucleo familiare si applicano ad un solo immobile;
  - b) per "pertinenze dell'abitazione principale" si intendono esclusivamente quelle classificate nelle categorie catastali C/2, C/6 e C/7, nella misura massima di un'unità pertinenziale per ciascuna delle categorie catastali indicate, anche se iscritte in catasto unitamente all'unità ad uso abitativo;
  - c) per "fabbricato" si intende l'unità immobiliare iscritta o che deve essere iscritta nel catasto edilizio urbano, considerandosi parte integrante del fabbricato l'area occupata dalla costruzione e quella che ne costituisce pertinenza; il fabbricato di nuova costruzione è soggetto all'imposta a partire dalla data di ultimazione dei lavori di costruzione ovvero, se antecedente, dalla data in cui è comunque utilizzato;

d) per "area fabbricabile" si intende l'area utilizzabile a scopo edificatorio in base agli strumenti urbanistici generali o attuativi ovvero in base alle possibilità effettive di edificazione determinate secondo i criteri previsti agli effetti dell'indennità di espropriazione per pubblica utilità. Non sono considerati fabbricabili i terreni posseduti e condotti dai coltivatori diretti e dagli imprenditori agricoli professionali di cui all'articolo 1 del Decreto Legislativo 29 marzo 2004, n. 99, iscritti nella previdenza agricola, sui quali persiste l'utilizzazione agro-silvo-pastorale mediante l'esercizio di attività dirette alla coltivazione del fondo, alla silvicoltura, alla funghicoltura e all'allevamento di animali. L'agevolazione è applicabile anche alle ipotesi in cui le persone fisiche, coltivatori diretti e imprenditori agricoli professionali, iscritti nella previdenza agricola, abbiano costituito una società di persone alla quale hanno concesso in affitto o in comodato il terreno di cui mantengono il possesso ma che, in qualità di soci, continuano a coltivare direttamente. Nell'ipotesi in cui il terreno sia posseduto da più soggetti, ma condotto da uno solo, che abbia comunque i requisiti sopra individuati, l'agevolazione di cui alla presente lettera si applica a tutti i comproprietari;

#### **Articolo 4 SOGGETTI PASSIVI**

1. Soggetti passivi dell'imposta sono:

- a) il proprietario di fabbricati, aree fabbricabili, ivi compresi quelli strumentali o alla cui produzione o scambio è diretta l'attività dell'impresa;
- b) il titolare del diritto reale di usufrutto, uso, abitazione, enfiteusi, superficie sugli stessi;
- c) il concessionario, nel caso di concessione di aree demaniali;
- d) il locatario, per gli immobili, anche da costruire o in corso di costruzione, concessi in locazione finanziaria. Il locatario è soggetto passivo a decorrere dalla data dalla stipula e per tutta la durata del contratto;
- e) l'ex coniuge assegnatario della casa coniugale, in quanto titolare di un diritto di abitazione.

#### **Articolo 5 SOGGETTO ATTIVO**

1. Soggetto attivo dell'imposta è il Comune di Baveno relativamente agli immobili la cui superficie insiste sul suo territorio.

#### **Articolo 6 BASE IMPONIBILE**

1. La base imponibile dell'imposta è costituita dal valore dell'immobile determinato ai sensi dell'articolo 5, commi 1, 3, 5 e 6 del Decreto Legislativo 30 dicembre 1992, n. 504, e dei commi 4 e 5 dell'articolo 13 del Decreto Legge n. 201 del 2011.

2. Per i fabbricati iscritti in catasto, il valore è costituito da quello ottenuto applicando all'ammontare delle rendite risultanti in catasto, vigenti alla data del 1° gennaio dell'anno di imposizione, rivalutate al 5 per cento, ai sensi dell'articolo 3, comma 48, della Legge 23 dicembre 1996, n. 662, i seguenti moltiplicatori:

- a) 160 per i fabbricati classificati nel gruppo catastale A e nelle categorie catastali C/2, C/6 e C/7, con esclusione della categoria catastale A/10;



b) 140 per i fabbricati classificati nel gruppo catastale B e nelle categorie catastali C/3, C/4 e C/5;

c) 80 per i fabbricati classificati nelle categorie catastali A/10 e D/5;

d) 60 per i fabbricati classificati nel gruppo catastale D, ad eccezione dei fabbricati classificati nella categoria catastale D/5; tale moltiplicatore è elevato a 65 a decorrere dal 1° gennaio 2013;

e) 55 per i fabbricati classificati nella categoria catastale C/1.

3. Per i fabbricati classificabili nel gruppo catastale D, non iscritti in catasto, interamente posseduti da imprese e distintamente contabilizzati, il valore è determinato secondo i criteri di cui al comma 3 dell'articolo 5 del Decreto Legislativo n. 504 del 1992, ai sensi del quale fino all'anno in cui i fabbricati stessi sono iscritti in catasto con attribuzione di rendita, il valore è determinato alla data di inizio di ciascun anno solare ovvero, se successiva, alla data di acquisizione ed è costituito dall'ammontare, al lordo delle quote di ammortamento, che risulta dalle scritture contabili, applicando per ciascun anno di formazione dello stesso, i coefficienti aggiornati ogni anno con decreto del Ministero dell'Economia e delle Finanze. In caso di locazione finanziaria il locatore o il locatario possono esperire la procedura di cui al regolamento adottato con decreto del Ministero delle Finanze del 19 aprile 1994, n. 701, con conseguente determinazione del valore del fabbricato sulla base della rendita proposta, a decorrere dalla data di presentazione della stessa. In mancanza di rendita proposta, il valore è determinato sulla base delle scritture contabili del locatore, il quale è obbligato a fornire tempestivamente al locatario tutti i dati necessari per il calcolo.

4. Per le aree fabbricabili il valore è costituito da quello venale in comune commercio al 1° gennaio dell'anno di imposizione, avendo riguardo alla zona territoriale di ubicazione, all'indice di edificabilità, alla destinazione d'uso consentita, agli oneri per eventuali lavori di adattamento del terreno necessari per la costruzione, ai prezzi medi rilevati sul mercato della vendita di aree aventi analoghe caratteristiche.

5. In caso di utilizzazione edificatoria dell'area, di demolizione del fabbricato, di interventi di recupero a norma dell'articolo 3, comma 1, lettere c), d) e f) del Decreto del Presidente della Repubblica 6 giugno 2011, n. 380, la base imponibile è costituita dal valore dell'area, la quale è considerata fabbricabile anche in deroga a quanto stabilito dall'articolo 2 del Decreto Legislativo n. 504 del 1992, senza computare il valore del fabbricato in corso d'opera, fino alla data di ultimazione dei lavori di costruzione, ricostruzione o ristrutturazione ovvero, se antecedente, fino alla data in cui il fabbricato costruito, ricostruito o ristrutturato è comunque utilizzato.

6. Al fine di semplificare gli adempimenti a carico dei contribuenti e per orientare l'attività di controllo dell'ufficio, con propria delibera la Giunta Comunale, ha determinato i valori venali delle aree edificabili.

7. Non si procede ad accertamento qualora il contribuente abbia provveduto al versamento dell'imposta sulla base di un valore non inferiore a quello predeterminato secondo i criteri del comma precedente.

8. I valori di cui al comma 6 hanno l'esclusivo effetto indicato al comma 7, finalizzato a ridurre l'insorgenza del contenzioso con i contribuenti, fermo restando che il valore imponibile delle aree fabbricabili è quello di cui all'articolo 5, comma 5, del D. Lgs. 504/1992; per tale motivo, non è dovuto alcun rimborso al contribuente in caso di versamento superiore a quello derivante dall'applicazione di cui al comma 6.

9. La base imponibile, per un periodo massimo di tre anni, è ridotta del 50 per cento:

a) per i fabbricati di interesse storico o artistico di cui all'articolo 10 del Decreto Legislativo 22 gennaio 2004, n. 42;

b) per i fabbricati dichiarati inagibili o inabitabili e di fatto non utilizzati, limitatamente al periodo dell'anno durante il quale sussistono dette condizioni. L'inagibilità o l'inabitabilità è

accertata dall'ufficio tecnico comunale con perizia a carico del proprietario, che allega idonea documentazione alla dichiarazione. In alternativa, il contribuente ha la facoltà di presentare una dichiarazione sostitutiva, ai sensi del Decreto del Presidente della Repubblica 28 dicembre 2000, n. 445, rispetto a quanto previsto dal periodo precedente;

10. L'inagibilità o inabitabilità deve consistere:

- a) in un degrado fisico sopravvenuto (fabbricato diroccato, pericolante, fatiscente, danneggiato da eventi calamitosi, ecc ...) non superabile con interventi di manutenzione ordinaria o straordinaria;
- b) nella mancanza di utilizzo del fabbricato in tutto o in parte.

### **Articolo 6 bis** **ABITAZIONI CONCESSE IN COMODATO A PARENTI**

1. La base imponibile è ridotta al 50% per le unità immobiliari, fatta eccezione per quelle classificate nelle categorie A/1-A/8 e A/9, concesse in comodato dal soggetto passivo ai parenti in linea retta di primo grado che le utilizzano come abitazione principale.

Il beneficio spetta a condizione che:

- il contratto di comodato sia registrato;
- il comodante possieda un solo immobile ad uso abitativo in Italia;
- il comodante risieda anagraficamente nonché dimori abitualmente nello stesso comune in cui è situato l'immobile concesso in comodato.

3. Il beneficio spetta altresì anche nel caso in cui il comodante oltre all'immobile concesso in comodato possieda nello stesso comune un altro immobile adibito a propria abitazione principale, ad eccezione delle abitazioni classificate nelle categorie A/1-A/8 e A/9.

4. Il soggetto passivo attesta i suddetti requisiti con la presentazione della dichiarazione IMU, così come previsto dall'articolo 9 comma 6 del D.Lgs. 14 marzo 2011 n.23.

### **Articolo 7** **DETERMINAZIONE DELL'ALIQUTA E DELL'IMPOSTA**

1. Ai sensi dell'articolo 1, comma 169, della Legge n. 296/2006, le aliquote stabilite dalla legge possono essere variate entro i termini previsti dalla norma per l'approvazione del bilancio di previsione dell'esercizio cui le aliquote di riferiscono, con effetto dal 1° gennaio.

2. Ai sensi del comma 13-bis dell'articolo 13 del Decreto Legge n. 201 del 2011, a partire dal 2013, la delibera di approvazione delle aliquote e delle detrazioni deve essere inviata esclusivamente per via telematica, mediante inserimento del testo nell'apposita sezione del Portale del federalismo fiscale, per la pubblicazione nel sito informatico di cui all'articolo 1, comma 3, del decreto legislativo 28 settembre 1998, n. 360, e successive modificazioni; l'efficacia della deliberazione decorre dalla data di pubblicazione della stessa nel predetto sito informatico.

3. Il versamento della prima rata è eseguito sulla base dell'aliquota e delle detrazioni dei dodici mesi dell'anno precedente, mentre il versamento della seconda rata è eseguito, a saldo dell'imposta dovuta per l'intero anno, con eventuale conguaglio sulla prima rata versata, sulla base degli atti pubblicati nel predetto sito alla data del 14 ottobre di ciascun anno di imposta; in caso di mancata pubblicazione entro il termine del 28 ottobre, si applicano gli atti adottati per l'anno precedente.

4. Per gli immobili locati a canone concordato di cui alla legge 9 dicembre 1988 n. 431, l'imposta determinata applicando l'aliquota stabilita dal Comune è ridotta al 75%.

**Articolo 8**  
**DETRAZIONE PER L'ABITAZIONE PRINCIPALE**

1. Dall'imposta dovuta per l'unità immobiliare adibita ad abitazione principale e classificata nelle categorie catastali A/1, A/8 e A/9 e per le relative pertinenze, sono detratti euro 200, rapportati al periodo dell'anno durante il quale si protrae tale destinazione. Tale detrazione è fruita fino a concorrenza dell'ammontare dell'imposta dovuta.
2. Se l'unità immobiliare è adibita ad abitazione principale da più soggetti passivi, la detrazione spetta a ciascuno di essi proporzionalmente alla quota per la quale la destinazione medesima si verifica.
3. Il Comune, con la deliberazione di cui all'articolo 8 del presente regolamento, può disporre l'elevazione dell'importo della detrazione, fino a concorrenza dell'imposta dovuta.

**Articolo 9**  
**EQUIPARAZIONE ALL'ABITAZIONE PRINCIPALE**

1. Il Comune considera direttamente adibita ad abitazione principale l'unità immobiliare posseduta a titolo di proprietà o di usufrutto da anziani o disabili che acquisiscono la residenza in istituti di ricovero o sanitari a seguito di ricovero permanente, a condizione che la stessa non risulti locata. In caso di più unità immobiliari, la predetta agevolazione può essere applicata ad una sola unità immobiliare. Al fine della suddetta agevolazione dovrà essere presentata apposita dichiarazione sostitutiva, ai sensi art. 47 D.P.R. 28/10/2000, n' 445 entro la data di presentazione della dichiarazione di cui al successivo art. 13.
2. Ai sensi comma 1 art. 9 bis D.L. 47/14 convertito con modificazioni nella L. 80/2014, è considerata direttamente adibita ad abitazione principale una ed una sola unità immobiliare posseduta dai cittadini italiani non residenti nel territorio dello Stato e iscritti all'Anagrafe degli italiani residenti all'estero (AIRE), già pensionati nei paesi di residenza, a titolo di proprietà o di usufrutto in Italia, a condizione che non risulti locata o data in comodato d'uso. Al fine della suddetta agevolazione dovrà essere presentata apposita dichiarazione IMU, entro la data di presentazione della dichiarazione di cui al successivo art. 13.

**Articolo 10**  
**ESENZIONI**

1. Sono esenti dall'imposta:
  - a) gli immobili posseduti dallo Stato, nonché gli immobili posseduti, nel proprio territorio, dalle Regioni, dalle province, dal Comune, dalle Comunità montane, dai consorzi fra detti enti, ove non soppressi, dagli Enti del Servizio Sanitario Nazionale, destinati esclusivamente ai compiti istituzionali;
  - b) i fabbricati classificati nelle categorie catastali da E/1 a E/9;
  - c) i fabbricati con destinazione ad usi culturali di cui all'articolo 5 bis del Decreto del Presidente della Repubblica 29 settembre 1973, n. 601, e successive modificazioni;
  - d) i fabbricati destinati esclusivamente all'esercizio del culto, purché compatibile con le disposizioni degli articoli 8 e 19 della Costituzione della Repubblica Italiana e loro pertinenze;

- e) i fabbricati di proprietà della Santa Sede indicati negli articoli 13, 14, 15 e 16 del Trattato Lateranense, sottoscritto l'11 febbraio 1929 e reso esecutivo con Legge 27 maggio 1929, n. 810;
- f) i fabbricati appartenenti agli Stati esteri ed alle organizzazioni internazionali per i quali è prevista l'esenzione dall'imposta locale sul reddito dei fabbricati in base ad accordi internazionali resi esecutivi in Italia;
- g) i terreni agricoli ricadenti in aree montane o di collina delimitate ai sensi dell'articolo 15 della Legge 27 dicembre 1977, n. 984, in quanto il Comune di Baveno è ricompreso nell'elenco di cui alla Circolare n. 9 del 14 giugno 1993;
- h) gli immobili utilizzati dai soggetti di cui all'articolo 73, comma 1, lettera c), del Decreto del Presidente della Repubblica 22 dicembre 1986, n. 917, destinati esclusivamente allo svolgimento con modalità non commerciali di attività assistenziali, previdenziali, sanitarie, di ricerca scientifica, didattiche, ricettive, culturali, ricreative e sportive, nonché delle attività di cui all'articolo 16, lettera a), della Legge 20 maggio 1985, n. 222;
- i) i fabbricati rurali ad uso strumentale di cui all'articolo 9, comma 3 bis, del Decreto Legge 30 dicembre 1993, n. 557, convertito, con modificazioni, dalla Legge 26 febbraio 1994, n. 133, in quanto il Comune di Baveno risulta classificato tra i Comuni montani o parzialmente montani di cui all'elenco predisposto dall'ISTAT;
- j) le abitazioni principali e le pertinenze delle medesime, come definite all'articolo 3 del presente regolamento, ad eccezione di quelle classificate nelle categorie catastali A/1, A/8 e A/9;
- k) le unità immobiliari appartenenti alle cooperative edilizie a proprietà indivisa, adibite ad abitazione principale e relative pertinenze dei soci assegnatari;
- l) i fabbricati di civile abitazione destinati ad alloggi sociali come definiti dal decreto del Ministro delle infrastrutture 22 aprile 2008, pubblicato nella Gazzetta Ufficiale n. 146 del 24 giugno 2008;
- m) le case coniugali assegnate al coniuge, a seguito di provvedimento di separazione legale, annullamento, scioglimento o cessazione degli effetti civili del matrimonio;
- n) gli immobili, in numero massimo di uno per soggetto passivo, iscritti o iscrivibili nel catasto edilizio urbano come unica unità immobiliare, posseduti, e non concessi in locazione, dal personale in servizio permanente appartenente alle Forze armate e alle Forze di polizia ad ordinamento militare e da quello dipendente delle Forze di polizia ad ordinamento civile, nonché dal personale del Corpo nazionale dei vigili del fuoco, e, fatto salvo quanto previsto dall'articolo 28, comma 1, del decreto legislativo 19 maggio 2000, n. 139, dal personale appartenente alla carriera prefettizia, per i quali non sono richieste le condizioni della dimora abituale e della residenza anagrafica; ai fini dell'applicazione dei benefici in oggetto, il soggetto passivo presenta, a pena di decadenza entro il termine ordinario per la presentazione delle dichiarazioni di variazione relative all'IMU, apposita dichiarazione, utilizzando il modello ministeriale predisposto per la presentazione delle suddette dichiarazioni, con la quale attesta il possesso dei requisiti e indicagli identificativi catastali degli immobili ai quali il beneficio si applica;
- o) i fabbricati rurali ad uso strumentale di cui al comma 8 dell'articolo 13 del decreto-legge n. 201 del 2011;
- p) i fabbricati costruiti e destinati dall'impresa costruttrice alla vendita, fintanto che permanga tale destinazione e non siano in ogni caso locati o non siano stati locali.

**Articolo 11**  
**QUOTA RISERVATA ALLO STATO**

1. Ai sensi dell'articolo 1, comma 380, della Legge n. 228/2012, è riservata allo Stato la quota di gettito IMU derivante dagli immobili ad uso produttivo classificati nel gruppo catastale D, calcolato ad aliquota standard dello 0,76 %; tale riserva non si applica agli immobili ad uso produttivo classificati nel gruppo catastale D posseduti dal Comune e che insistono sul proprio territorio.
2. Alla quota di imposta riservata allo Stato non si applicano le riduzioni di aliquota deliberate dal Consiglio Comunale ai sensi del presente regolamento.
3. Il versamento della quota riservata allo Stato deve essere effettuato direttamente dal contribuente contestualmente a quello relativo alla quota comunale, secondo le modalità di cui all'articolo 13 del presente regolamento.
4. Le attività di accertamento e riscossione dell'imposta erariale sono svolte dal Comune al quale spettano le maggiori somme derivanti dallo svolgimento delle suddette attività a titolo di imposta, interessi e sanzioni.

**Articolo 12**  
**VERSAMENTI**

1. L'imposta è dovuta per anni solari proporzionalmente alla quota ed ai mesi dell'anno nei quali si è protratto il possesso; a tal fine, il mese durante il quale il possesso si è protratto per almeno quindici giorni è computato per intero.
2. Il versamento dell'imposta dovuta per ciascun anno solare è effettuato in due rate di pari importo, la prima con scadenza alla data del 16 giugno e a la seconda con scadenza il 16 dicembre, oppure in un'unica soluzione annuale da corrispondere entro il 16 giugno.
3. Gli enti non commerciali effettuano il versamento in tre rate di cui le prime due, di importo pari ciascuna al 50 per cento dell'imposta complessivamente corrisposta per l'anno precedente, devono essere versate nei termini di cui al comma 2 e l'ultima, a congruaggio dell'imposta complessivamente dovuta, deve essere versata entro il 16 giugno dell'anno successivo a quello cui si riferisce il versamento.
4. Il versamento deve essere eseguito mediante utilizzo del Modello F24 secondo le disposizioni dell'articolo 17 del Decreto Legislativo 9 luglio 1997, n. 241, con le modalità stabilite dai provvedimenti del Direttore dell'Agenzia delle Entrate di approvazione del modello e dei codici tributi. A decorrere dal 1° dicembre 2012 è possibile versare con apposito bollettino postale. Gli enti non commerciali devono versare esclusivamente secondo le disposizioni di cui all'articolo 17 del decreto legislativo 9 luglio 1997, n. 241.
5. Il pagamento deve essere effettuato con arrotondamento all'euro per difetto se la frazione è pari o inferiore a 49 centesimi, ovvero per eccesso se superiore a detto importo.
6. Si considerano regolarmente eseguiti i versamenti effettuati da un contitolare anche conto degli altri.
7. L'imposta non deve essere versata qualora essa sia inferiore a 12 euro. Tale importo si intende riferito all'imposta complessivamente dovuta per l'anno e non alle singole rate di acconto e di saldo.

### **Articolo 13**

#### **DICHIARAZIONE**

1. I soggetti passivi devono presentare la dichiarazione entro il 30 giugno dell'anno successivo a quello in cui il possesso degli immobili ha avuto inizio o sono intervenute variazioni rilevanti ai fini della determinazione dell'imposta, utilizzando il modello approvato con il decreto di cui all'articolo 9, comma 6, del Decreto Legislativo n. 23 del 2011. La dichiarazione ha effetto anche per gli anni successivi, sempre che non si verifichino modificazioni dei dati ed elementi dichiarati cui consegua un diverso ammontare dell'imposta dovuta.
2. Le dichiarazioni presentate ai fini dell'applicazione dell'imposta comunale sugli immobili (ICI), in quanto compatibili, valgono anche con riferimento all'IMU.
3. Gli enti non commerciali presentano la dichiarazione esclusivamente in via telematica, secondo le modalità approvate con apposito decreto del Ministero dell'economia e delle finanze. Con le stesse modalità ed entro lo stesso termine previsto per la dichiarazione per l'anno 2013 deve essere presentata anche la dichiarazione per l'anno 2012.
4. Per gli immobili compresi nel fallimento o nella liquidazione coatta amministrativa il curatore od il commissario liquidatore, entro novanta giorni dalla data della loro nomina, devono presentare al Comune di ubicazione degli immobili una dichiarazione attestante l'avvio della procedura. Detti soggetti sono, altresì, tenuti al versamento dell'imposta dovuta per il periodo di durata dell'intera procedura concorsuale entro il termine di tre mesi dalla data del decreto di trasferimento degli immobili.

### **Articolo 14**

#### **ACCERTAMENTO**

1. Ai fini dell'esercizio dell'attività di accertamento, il Comune, ai sensi dell'articolo 11, comma 3, del Decreto Legislativo n. 504 del 1992, può invitare i contribuenti, indicandone il motivo, ad esibire o trasmettere atti o documenti.
2. Il Comune, ai sensi del medesimo comma 3 dell'articolo 11 del Decreto Legislativo n. 504 del 1992, può altresì inviare ai contribuenti questionari relativi a dati ovvero a notizie di carattere specifico, con invito a restituirli compilati e firmati; inoltre, l'Ente può richiedere, agli uffici pubblici competenti, dati, notizie ed elementi rilevanti nei confronti dei singoli contribuenti, con esenzione di spese e diritti.
3. Il Comune, ai sensi dell'articolo 11, comma 4, del Decreto Legislativo n. 504 del 1992, con delibera di Giunta Comunale, designa un funzionario cui conferire le funzioni ed i poteri per l'esercizio di ogni attività organizzativa e gestionale dell'imposta. Tale soggetto sottoscrive le richieste, gli avvisi ed i provvedimenti e dispone rimborsi.
4. Il Comune procede alla rettifica delle dichiarazioni incomplete o infedeli o dei parziali o ritardati versamenti, nonché all'accertamento d'ufficio delle omesse dichiarazioni o degli omessi versamenti, notificando al contribuente, anche a mezzo posta con raccomandata con avviso di ricevimento, un apposito avviso motivato.
5. Gli avvisi di accertamento in rettifica e d'ufficio devono essere notificati, a pena di decadenza, entro il 31 dicembre del quinto anno successivo a quello in cui la dichiarazione o il versamento sono stati o avrebbero dovuto essere effettuati. Entro gli stessi termini devono essere contestate o irrogate le sanzioni amministrative tributarie, a norma degli articoli 16 e 17 del Decreto Legislativo 18 dicembre 1997, n. 472, e successive modificazioni.
6. Gli avvisi di accertamento in rettifica e d'ufficio devono essere motivati in relazione ai presupposti di fatto ed alle ragioni giuridiche che li hanno determinati; se la motivazione fa

riferimento ad un altro atto non conosciuto né ricevuto dal contribuente, questo deve essere allegato all'atto che lo richiama, salvo che quest'ultimo non ne riproduca il contenuto essenziale. Gli avvisi devono contenere, altresì, l'indicazione dell'ufficio presso il quale è possibile ottenere informazioni complete in merito all'atto notificato, del responsabile del procedimento, dell'organo o dell'autorità amministrativa presso i quali è possibile promuovere un riesame anche nel merito dell'atto in sede di autotutela, delle modalità, del termine e dell'organo giurisdizionale cui è possibile ricorrere, nonché il termine di sessanta giorni entro cui effettuare il relativo pagamento. Gli avvisi sono sottoscritti dal funzionario designato dal Comune per la gestione del tributo.

7. Il Comune, su richiesta del contribuente, può concedere, nelle ipotesi di temporanea situazione di obiettiva difficoltà dello stesso, la ripartizione del pagamento delle somme risultanti da avvisi di accertamento fino ad un massimo di ventiquattro rate mensili ovvero la sospensione del pagamento degli avvisi fino a sei mesi e, successivamente, la ripartizione del pagamento fino ad un massimo di diciotto rate mensili.

Ciascuna rata non può essere di importo inferiore ad Euro 150,00.-

Non viene concessa rateizzazione per importi inferiori a € 150,00.

Se l'importo complessivamente dovuto dal contribuente è superiore a euro 5.000,00, il riconoscimento di tali benefici è subordinato alla presentazione di idonea garanzia mediante polizza fideiussoria o fideiussione bancaria.

La sospensione e la rateizzazione comportano l'applicazione di interessi al tasso legale, vigente alla data di presentazione dell'istanza, legale con la maggiorazione deliberata dal Consiglio Comunale ai sensi ex art. 1 comma 165 della legge 27.12.2006.

Il provvedimento di rateizzazione o di sospensione è emanato dal Funzionario responsabile del tributo.

La richiesta di rateizzazione deve essere presentata, a pena di decadenza, prima della scadenza del termine di versamento degli avvisi e dovrà essere motivata in ordine alla sussistenza della temporanea difficoltà.

In caso di mancato pagamento di una rata:

- a) il debitore decade automaticamente dal beneficio della rateazione;
- b) l'intero importo ancora dovuto è immediatamente ed automaticamente riscuotibile in un'unica soluzione;
- c) l'importo non può più essere rateizzato."

## **Articolo 15** **RISCOSSIONE COATTIVA**

1. La riscossione coattiva è effettuata in forma diretta dal Comune sulla base dell'ingiunzione prevista dal testo unico di cui al regio decreto 14 aprile 1910, n. 639 che costituisce titolo esecutivo, e/o secondo quanto previsto dalla deliberazione del Consiglio Comunale n° 43 del 7/10/2011 in materia di riscossione delle entrate comunali.

2. Ai sensi del comma 163, art. 1, L. 296/2006, il titolo esecutivo per la riscossione coattiva deve essere notificato al contribuente entro il 31 dicembre del terzo anno successivo a quello in cui l'accertamento è divenuto definitivo.

3. Non si procede alla riscossione coattiva di somme di importo pari o inferiore alle spese sostenute.

**Articolo 16**  
**SANZIONI ED INTERESSI**

1. In caso di omesso o insufficiente versamento risultante dalla dichiarazione, si applica la sanzione del trenta per cento di ogni importo non versato. La medesima sanzione si applica in ogni ipotesi di mancato pagamento nel termine previsto; per i versamenti effettuati con un ritardo non superiore a quindici giorni, la sanzione, oltre alle riduzioni previste per il ravvedimento dal comma 1 dell'articolo 13 del decreto legislativo 18 dicembre 1997, n. 472, se applicabili, è ulteriormente ridotta ad un importo pari ad un quindicesimo per ciascun giorno di ritardo. La sanzione non è invece applicata quando i versamenti sono stati tempestivamente eseguiti ad ufficio o concessionario diverso da quello competente.
2. In caso di omessa presentazione della dichiarazione, si applica la sanzione dal 100 per cento al 200 per cento del tributo non versato, con un minimo di 50 euro.
3. In caso di infedele dichiarazione, si applica la sanzione dal 50 per cento al 100 per cento del tributo non versato, con un minimo di 50 euro.
4. In caso di mancata, incompleta o infedele risposta al questionario di cui al comma 2 dell'articolo 28 del presente regolamento entro il termine di sessanta giorni dalla notifica dello stesso, si applica la sanzione da euro 100 a euro 500.
5. Le sanzioni di cui ai commi da 2 a 4 sono ridotte ad un terzo se, entro il termine per la proposizione del ricorso, interviene acquiescenza del contribuente, con pagamento del tributo, se dovuto, della sanzione e degli interessi.
6. La contestazione della violazione non collegata all'ammontare del tributo deve avvenire, a pena di decadenza, entro il 31 dicembre del quinto anno successivo a quello in cui è commessa la violazione.
7. Sulle somme dovute a titolo di tributo a seguito delle violazioni contestate di cui ai precedenti articoli, si applicano gli interessi moratori pari al tasso legale maggiorato di n. 0,25 punti percentuali, come previsto da apposita deliberazione del Consiglio Comunale. Tale maggiorazione potrà essere modificata dal Consiglio Comunale ed in tal caso avrà applicazione quanto deliberato e con la decorrenza prevista nell'atto di modifica. Gli interessi sono calcolati con maturazione giorno per giorno con decorrenza dal giorno in cui sono divenuti esigibili.

**Articolo 17**  
**RIMBORSI**

1. Il rimborso delle somme versate e non dovute deve essere richiesto dal contribuente entro il termine di cinque anni dal giorno del versamento, ovvero da quello in cui è stato accertato il diritto alla restituzione. Il rimborso viene effettuato entro centottanta giorni dalla data di presentazione dell'istanza.
2. Sulle somme rimborsate spettano gli interessi nella misura prevista al precedente art. 17 a decorrere dalla data dell'eseguito versamento.
3. Non si procede all'effettuazione di rimborsi qualora la somma da riconoscere al singolo utente sia inferiore a € 12,00.



**Articolo 18**  
**CONTENZIOSO**

1. In materia di contenzioso si applicano le disposizioni di cui al Decreto Legislativo 31 dicembre 1992, n. 546, e successive modificazioni.
2. Sono altresì applicati, secondo le modalità previste dallo specifico regolamento comunale, l'accertamento con adesione sulla base dei principi e dei criteri del Decreto Legislativo 19 giugno 1997, n. 218, e gli ulteriori istituti deflativi del contenzioso eventualmente previsti dalle specifiche norme.
3. Ai sensi dell'art. 17-bis del D.Lgs. 546/1992, come riformulato dall'art. 9 del D.Lgs. 156/2015, dal 1° gennaio 2016 il ricorso, per le controversie di valore non superiore a ventimila euro, produce anche gli effetti di un reclamo e può contenere una proposta di mediazione con rideterminazione dell'ammontare della pretesa.

**Articolo 19**  
**DISPOSIZIONI FINALI ED EFFICACIA**

1. Le norme del presente regolamento si applicano in luogo di qualsiasi altra disposizione regolamentare con esse in contrasto.
2. Il presente regolamento, pubblicato nei modi di legge, entra in vigore il 1° gennaio 2014 e le successive modifiche dal 01.01.2015 e dal 01.01.2016.
3. Il presente regolamento si adegua automaticamente alle modificazioni della normativa nazionale e comunitaria.
4. I richiami e le citazioni di norme contenute nel presente regolamento si devono intendere fatti al testo vigente delle norme stesse.

\*\*\*\*\*



COMUNE DI BAVENO

---

**Parere del Revisore in merito alla variazione del Regolamento per la disciplina del tributo "IMU".**

Il Revisore dei Conti del Comune di Baveno,

**ricevuta**

richiesta di parere in merito a quanto in oggetto,

**vista**

la normativa di riferimento ed in particolare la legge di stabilità per il 2016;

**visto**

il parere favorevole del responsabile dei servizi finanziari,

**riscontra**

che la proposta risulta coerente con le disposizioni legislative, statutarie e regolamentari a cui soggiace l'Ente ed,

**esprime**

parere favorevole in ordine alla proposta *de qua*.

Chiusa di Pesio, li 11 marzo 2016

IL REVISORE DEI CONTI

dott. Mario Marino

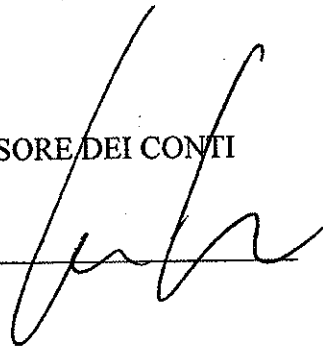



**IL SINDACO**  
F.to MARIA ROSA GNOCCHI

**IL CONSIGLIERE ANZIANO**  
F.to DANIELA MELFI

**IL SEGRETARIO COMUNALE**  
F.to DR.SSA GIULIA RAMPONE

---

CERTIFICATO DI PUBBLICAZIONE

Copia della presente deliberazione viene pubblicata all'Albo Pretorio on-line del Comune inserito nel sito web: [www.comune.baveno.vb.it](http://www.comune.baveno.vb.it) il giorno 24 MAR 2016 e vi rimarrà per i 15 giorni successivi e consecutivi ai sensi e per gli effetti dell'art. 32 – comma 5 – Legge n. 69/2009 e s.m.i.

Baveno, 24 MAR 2016

**IL SEGRETARIO COMUNALE**  
F.to DR.SSA GIULIA RAMPONE

---

CERTIFICATO DI ESECUTIVITA'

(ART.134 COMMA 4 DEL T.U.E.L. APPROVATO CON D.LGS.N.267 DEL 18.8.2000)

Si certifica che la presente deliberazione è stata dichiarata immediatamente eseguibile.

(ART.134 COMMA 3 DEL T.U.E.L. APPROVATO CON D.LGS.N.267 DEL 18.8.2000)

Si certifica che la presente deliberazione è divenuta esecutiva decorsi 10 giorni dalla pubblicazione.

**IL SEGRETARIO COMUNALE**  
F.to DR.SSA GIULIA RAMPONE

---

E' copia conforme all'originale per uso amministrativo.

Baveno, 24 MAR 2016

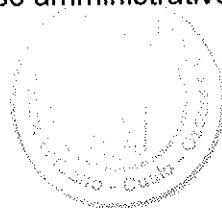

**IL SEGRETARIO COMUNALE**  
( DR.SSA GIULIA RAMPONE)

